

Civilforsvarsstyrelsen,  
Stockholmsgade 27,  
2100 København Ø.

14. maj 1974.  
TK/CP

Eft. : Region I.

Vedr.: Midlertidig løsning af kommandocentralproblemer i  
Hjørring-Hirtshals-Sindal kommune.

Ved skrivelse af 3. januar 1973 meddelte civilforsvarsstyrelsen at man tog den af Hjørring-, Hirtshals- og Sindal kommune indgået overenskomst om civilforsvarsmæssig samordning til efterretning samt i princippet kunne godkende de fremsendte planer om en ny fælles kommandocentral som led i samarbejdet på det taktiske og kommandomæssige plan, hvorimod den bevillingsmæssige situation ikke umiddelbart rummede mulighed for igangsættelse af kommandocentralbyggeri, civilforsvarsstyrelsen ville vende tilbage til sagen, såfremt den økonomiske situation skulle ændre sig.

./. Som det vil være styrelsen bekendt, har området udarbejdet sine beredskabsplaner som værende såvel taktisk som kommandomæssig gældende for samtlige tre kommuner, hvorfor man i efteråret 1973 forespurgte civilforsvarsstyrelsen om nyt vedr. fælles kommandocentral og fik da pr. telefon oplyst, at KC-byggeriet i Hjørring tidligst kunne forventes igangsat 1978/79.

./. CF-udvalget anså det herefter som sin pligt hurtigst muligt at få udarbejdet et forslag til midlertidig løsning af områdets KC-problemer. Ved henvendelse til CF-region I har man venligst modtaget rådgivning ved udarbejdelse af det her fremsendte forslag, som man forventer, civilforsvarsstyrelsen vil godkende under skyldig hensyntagen til områdets vanskelige situation.

P.u.v.

T. Kielsgaard  
taktisk chef

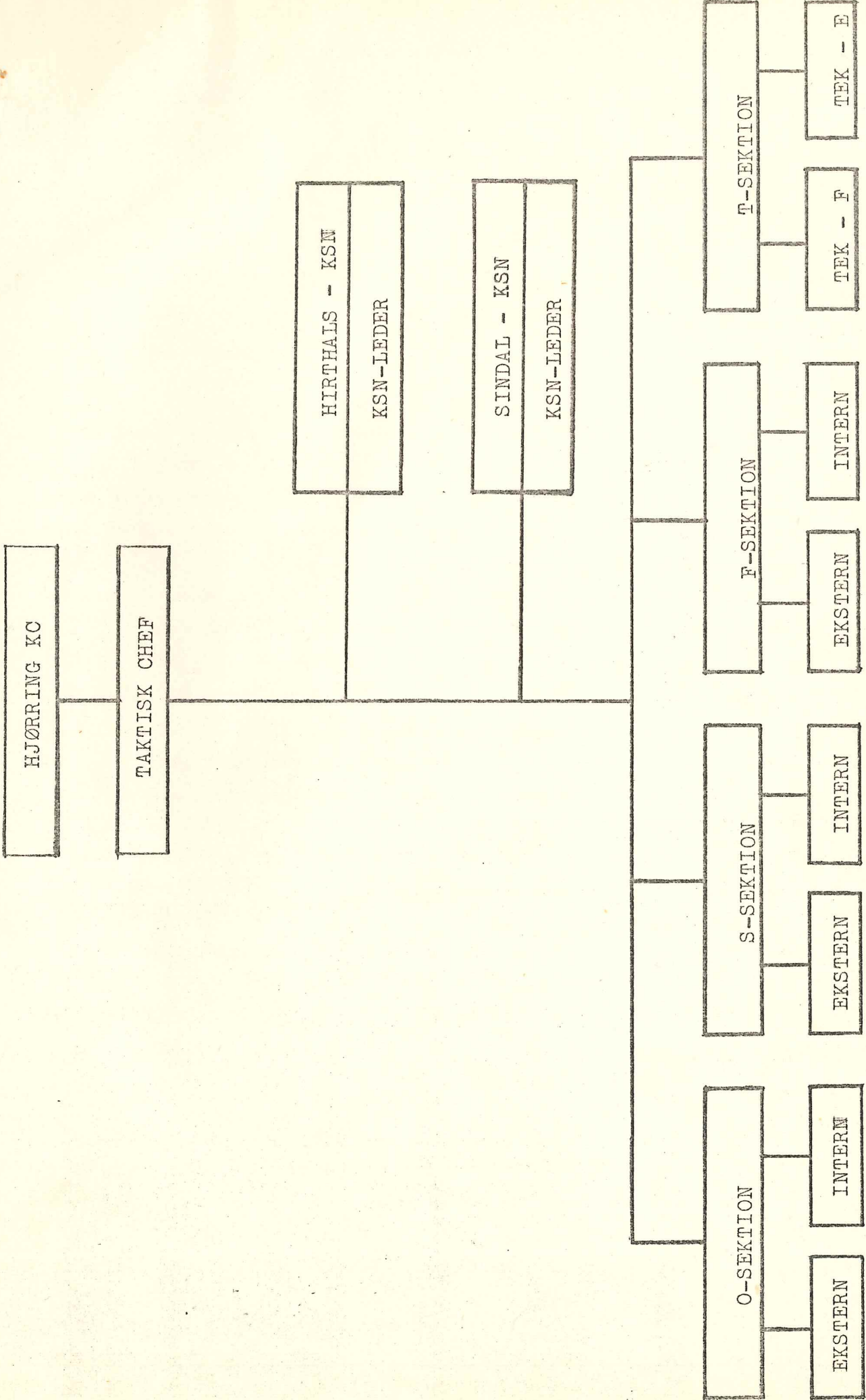

## II. Hirtshals kommandostation

### Internt (lokaliteter)

Den nuværende kommandocentral er beliggende i et intermistisk central beliggende i et skolehus i Hirtshals under det gamle rådhus, ønsker flyttet til et nyt skolehus på Hirtshals. Det gamle rådhus, som ønskes vil blive opført som kommandostation (se bilag 1).

## Forslag til midlertidig løsning af KC-problemer i Hjørring-Hirtshals-Sindal kommune.

Som det vil være styrelsen bekendt, findes der i dag i Hjørring en mindre kommandocentral, beliggende under Vestre Skole, Dronningensgade, samt en intermistisk central i Hirtshals, hvorimod der ikke er opført central i Sindal kommune. Nærværende forslag er derfor udarbejdet som en midlertidig løsning, hvor kommandocentralen i Hjørring skal fungere som fælles central for de tre kommuner med forbindelse til en kommandostation i henholdsvis Hirtshals og Sindal. Disse stationer skal betragtes som permanente, da de ikke vil ændre status, når den ny fælles kommandocentral etableres.

### I Hjørring kommandocentral:

#### IV. Internt (lokaliteter)

Indretningen af den nuværende kommandocentral er vist som bilag 1. Forslag til fremtidig indretning af centralen er vist som bilag 2. Den nødvendige udvidelse afmærket med rødt - er fremkommet ved at inddrage to af skolens overskydende sikringsrum, disse rum er tænkt anvendt til garderobe samt opholds- og hvilerum.

De ønskede ændringer i den nuværende central - mærket med grønt - gør det bl. a. muligt at placere T- og F-sektionen i centralen, hvilket er af stor taktisk betydning. Forlag - murer, tømrer, maler, el og telefonarbejder - er beregnet til ialt ca. 17.000 kr.

#### Eksternt (telefon m.v.)

De direkte linier fra kommandocentralen er vist på bilag 3, og om at de eksisterende linier er mærket med grønt, hvorimod de linier, vedder ønskes oprettet, er mærket med rødt. Nyt inventar må betragtes. Hvad angår forbindelsen til Sindal kommandostation og udrykningsstationen på Bjergby skole, skal det anbefales, at der her oprettes forberedt kredsløb.

## II. Hirtshals kommandostation:

### Internt (lokaliteter)

Den nuværende kommandocentral, der er opført som en intermistisk central beliggende i et almindeligt kælderrum under det gamle rådhus, ønskes flyttet til sikrede lokaliteter på Hirtshals ny rådhus, hvor den vil blive indrettet som kommandostation (se bilag 4).

### Eksternt (telefon m.v.)

Bilag 5 tilkendegiver de direkte linier fra kommandostationen - alle forbindelser er oprettet.

## III. Sindal kommandostation:

### Internt (lokaliteter)

Der etableres kommandostation i sikrede lokaliteter på Sindal rådhus. (se bilag 6)

### Eksternt (telefon)

Der oprettes forberedt kredsløb til kommandocentralen i Hjørring (se bilag 3).

## IV. CF-region I:

Da civilforsvaret for Hjørring-, Hirtshals- og Sindal kommune vil blive ledet fra Hjørring kommandocentral, kan kredsløb nr. 36286 mellem CF-region I og Hirtshals kommandocentral nedlægges.

---

De samlede udgifter vedr. ovennævnte forslag - murer, tømrer, maler, el og telefonarbejder - er beregnet til ialt ca. 17.000 kr.

Hvad angår inventar, findes der i dag en del gamle møbler i Hjørring kommandocentral, som man anmoder civilforsvarsstyrelsen om at tilbagekalde og i stedet tildele området nyt inventar i h. t. vedlagte oversigt (bilag 7). Udgifterne til nyt inventar må betragtes som en eengangsudgift, da det senere vil blive benyttet i den ny fælles kommandocentral.

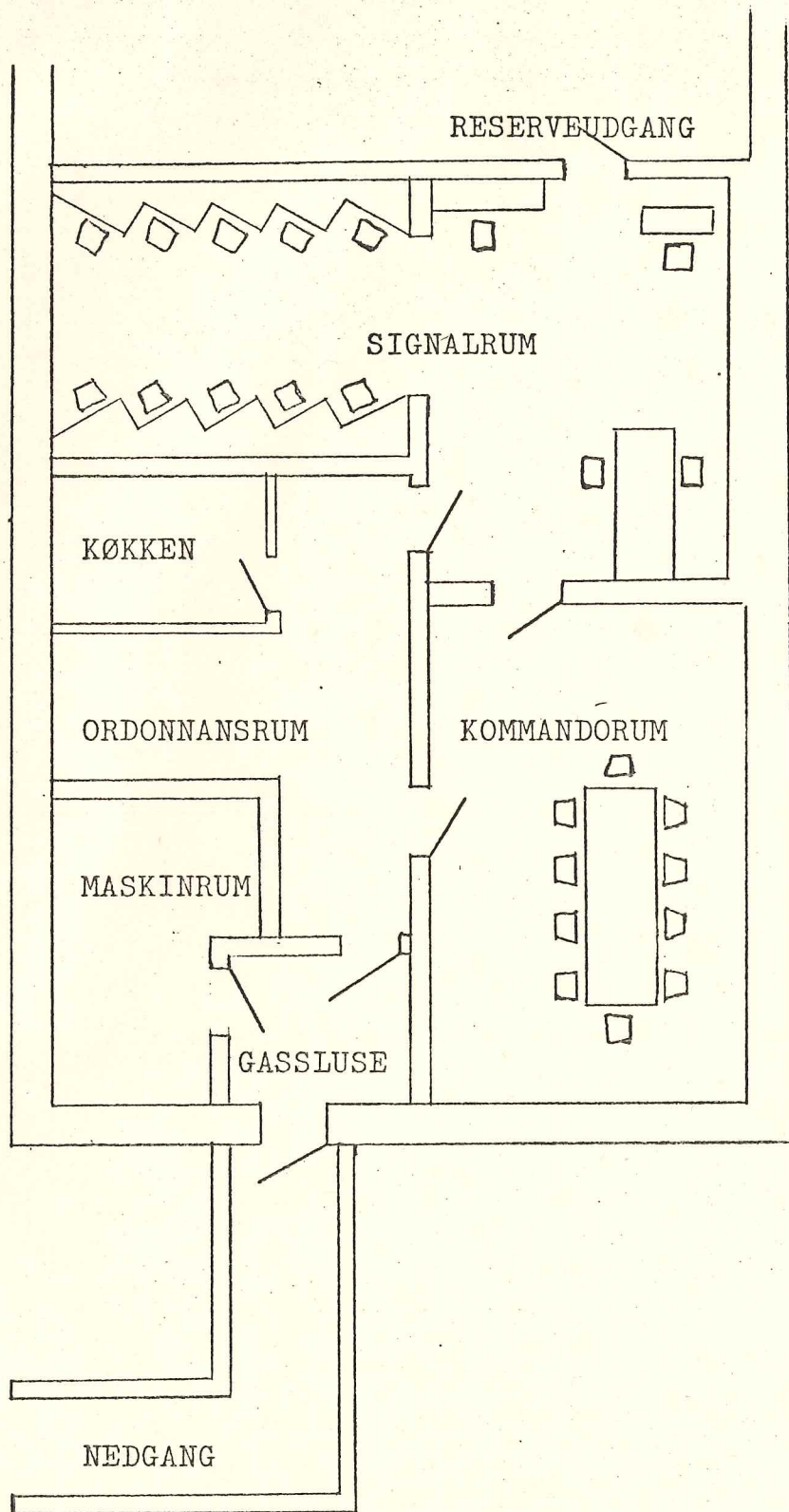

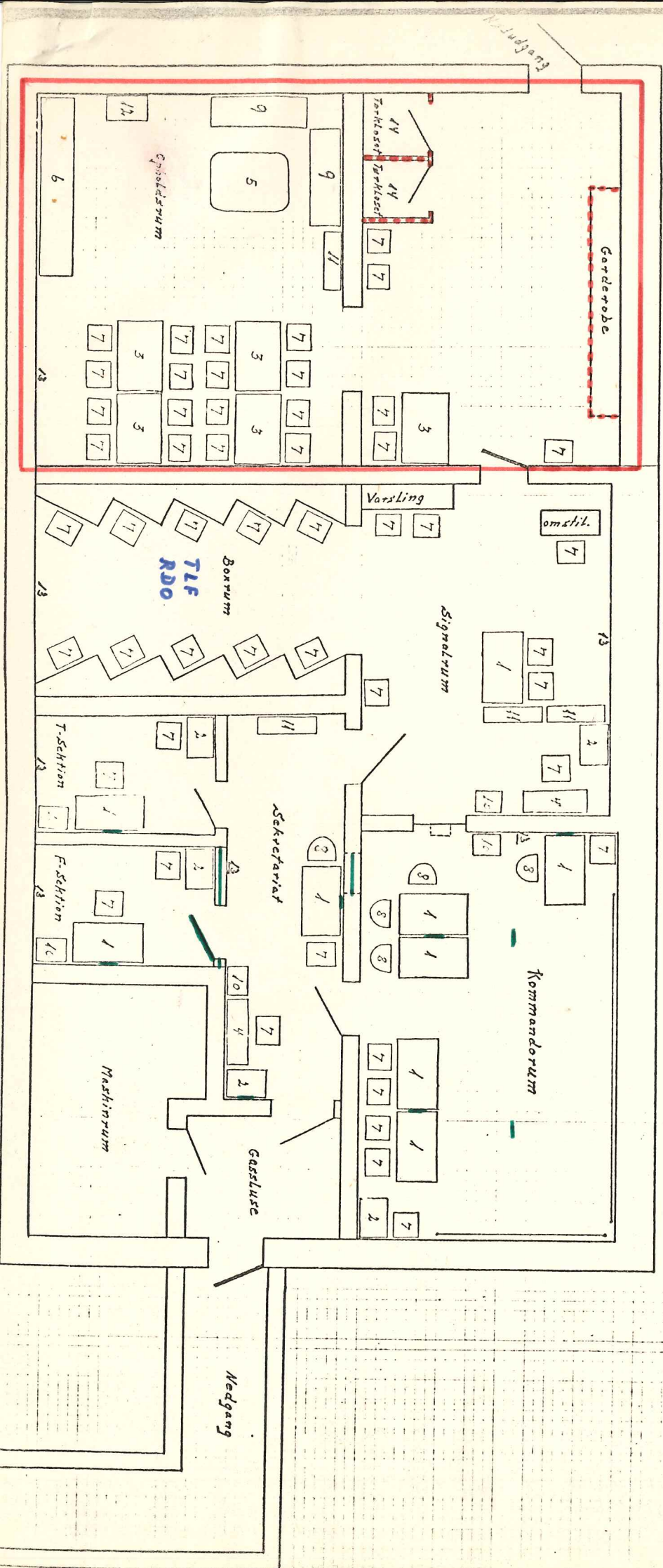

DIREKTE LINIER FRA HJØRRING KC.

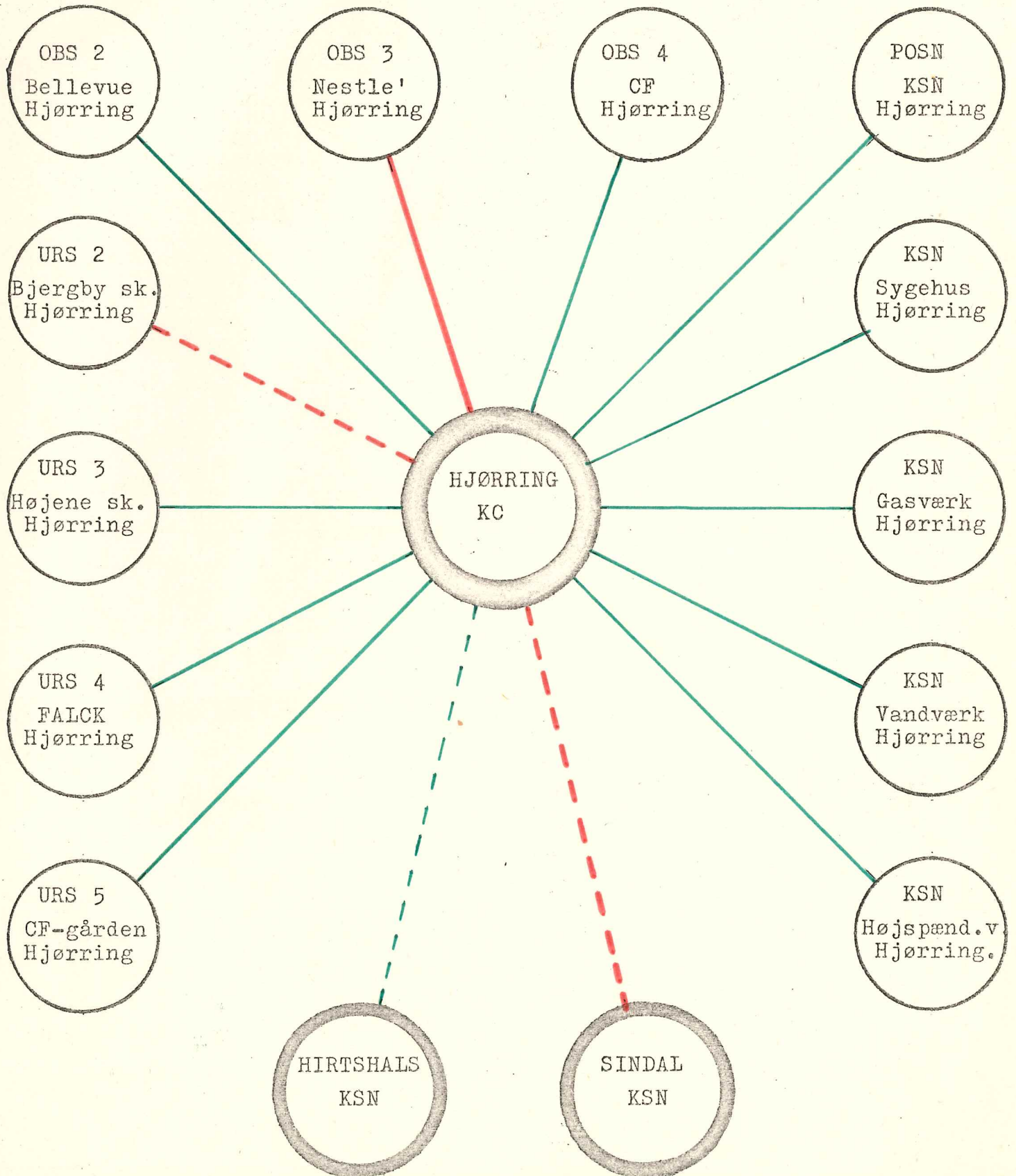

— : Nye forbindelser

— : Eksisterende forbindelser

RADIONETSKITSE

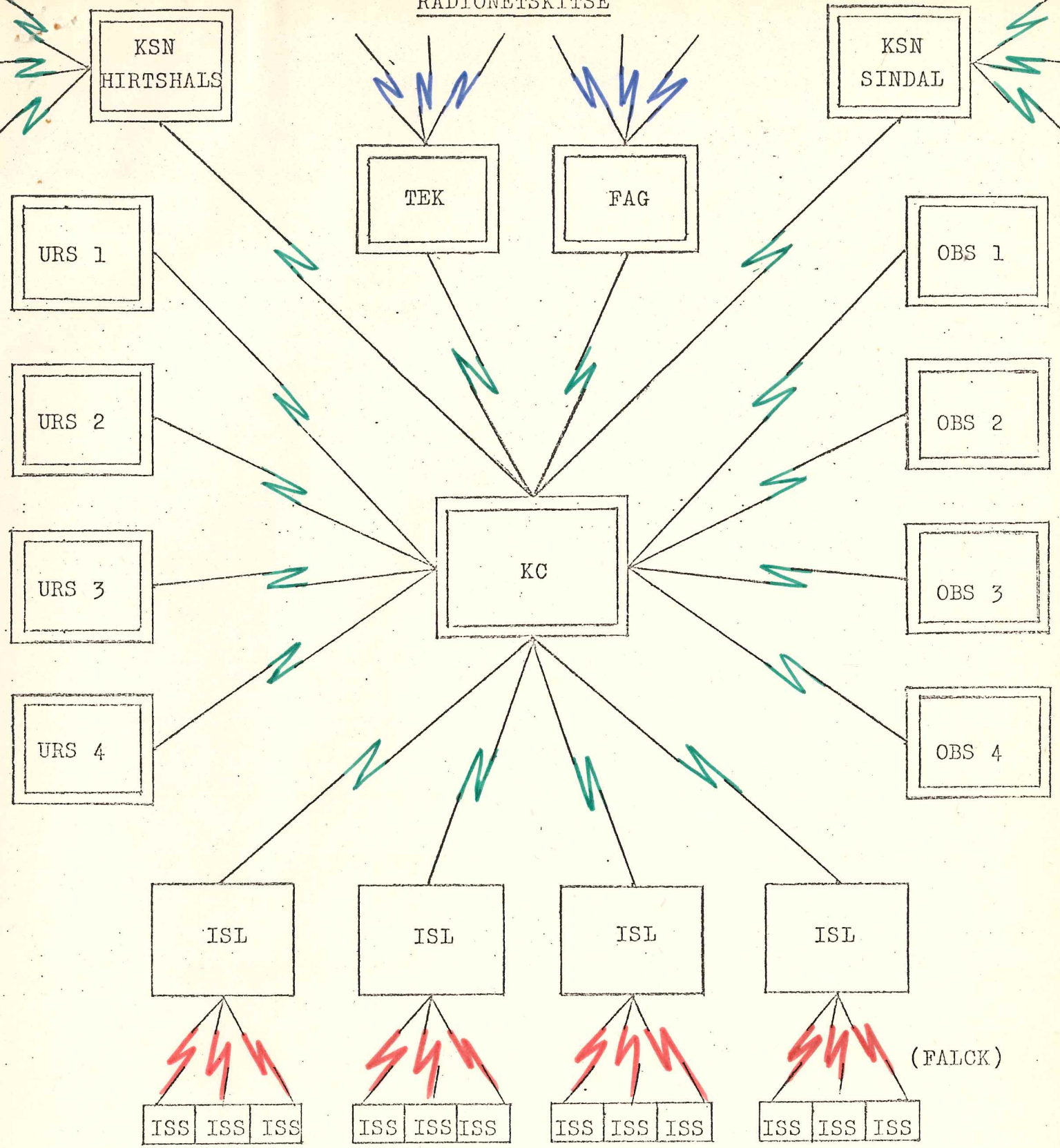

- KC = kommandocentral.
- KSN = kommandostation.
- OBS = observationspost.
- URS = udrykningsstation.
- ISL = indsatsleder under fremrykning eller på kommandopost.
- ISS = indsatssted.
- TEK = ekstern teknisk sektion.
- FAG = ekstern faglig sektion.

Fast radiostation.

Mobil radiostation.



Ny KOMMANDOSTATION i Hirtshals

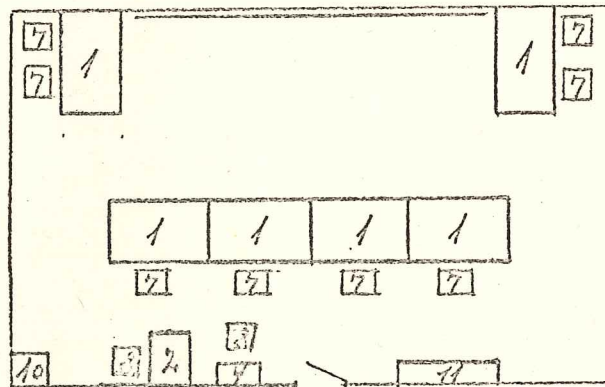

DIREKTE LINIER FRA HIRTSHALS KSN

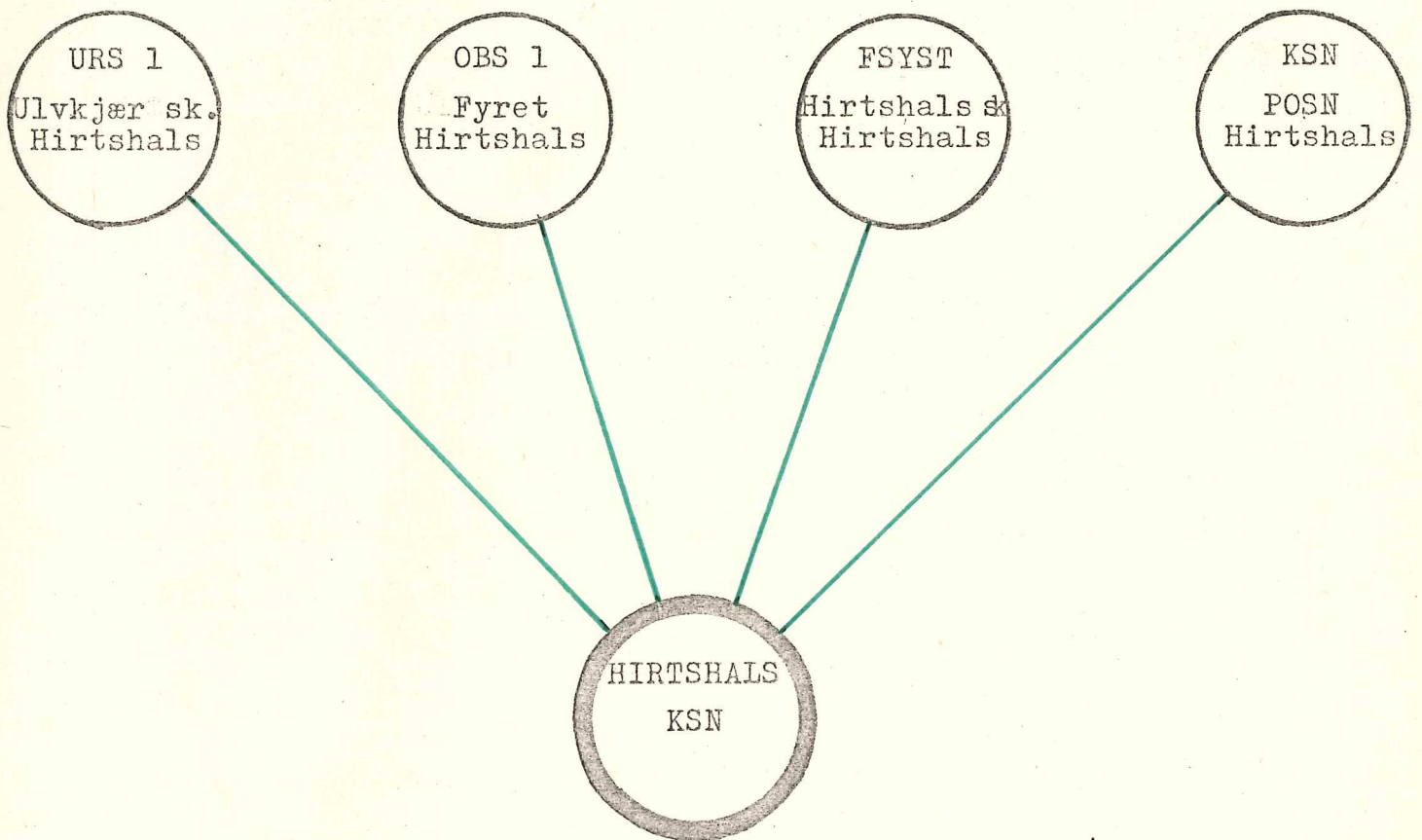

NB. Samtlige linier er etableret

Ny KOMMANDOSTATION i Sindal

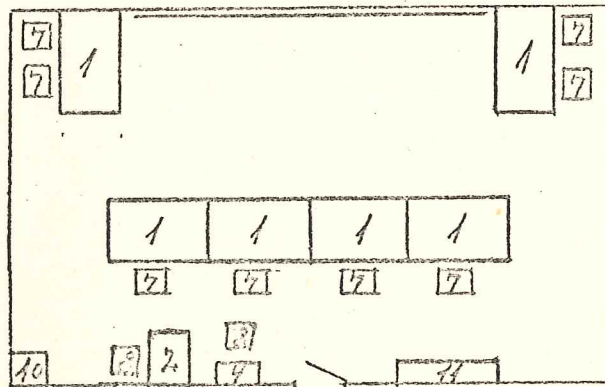

Ny inventarliste.

Hjørring kommandocentral:

Nr. 1 : 9 stk. borde 70 x 120  
- 2 : 5 - - 50 x 70  
- 3 : 5 - - 80 x 120  
- 4 : 2 - skrivemaskineborde  
- 5 : 1 - sofabord  
- 6 : 1 - køkkenbord  
- 7 : 40 - stole  
- 7 : 10 - armstole  
- 8 : 5 - kontorstole (armstøtte og med hjul)  
- 9 : 2 - sofaer  
- 10 : 5 - jalousiskabe  
- 11 : 4 - reoler  
- 12 : 1 - køleskab  
- 13 : 7 - ure  
- 14 : 2 - tørkloset

Hirtshals kommandostation:

Nr. 1 : 6 stk. borde 70 x 120	Nr. 8 : 2 stk. kontorstole
- 2 : 1 - - 50 x 70	- 10 : 2 - jalousiskabe
- 4 : 1 - skrivemaskinebord	- 11 : 1 - reol
- 7 : 4 - stole	- 13 : 1 - ur
- 7 : 4 - armstole	- 14 : 1 - tørkloset

Sindal kommandostation:

Nr. 1 : 6 stk. borde 70 x 120	Nr. 8 : 2 stk. kontorstole
- 2 : 1 - - 50 x 70	- 10 : 2 - jalousiskabe
- 4 : 1 - skrivemaskinebord	- 11 : 1 - reol
- 7 : 4 - stole	- 13 : 1 - ur
- 7 : 4 - armstole	- 14 : 1 - tørkloset

---

NB.: Vedr. nr. 1-2-3-4- o.s.v. se vedhæftede skitse

Forslag til den organisatoriske opbygning og ansvarsfordeling ved den kommunale hjælpetjeneste i Hjørring og Hirtshals kommuner.

Det kommissionsmæssige ansvar påhviler de 2 kommissionsformænd.

Hvis enighed ikke kan opnås, træffer kommissionsformanden i Hjørring alene afgørelsen.

I det tilfælde at der kun er en af kommissionsformændene i KC, træffer denne alene afgørelsen.

Såfremt indsættelse af styrker i Hirtshals eller Hjørring kommune vil medføre ekstraordinære økonomiske konsekvenser, træffes den endelige afgørelse om indsatsens iværksættelse af de 2 kommissionsformænd, efter reglerne som ovenfor anført. Kan en sådan afgørelse ikke træffes - især fordi øjeblikkelig indsats er påkrævet - kan taktisk chef iværksætte indsatsen, mod at han snarest herefter orienterer formændene om de økonomiske problemer med henblik på de følgende beslutninger.

Taktisk ledelse :

Civilforsvarslederen i Hjørring,

- er taktisk chef for den kommunale hjælpetjeneste og egenbeskyttelsen inden for civilforsvaret i Hirtshals/Hjørring,
- leder og fordeler arbejdet i kommandocentralen og griber om fornødent regulerende ind,
- træffer beslutning om indsatsens iværksættelse og afslutning,
- giver på grundlag af indkomne oplysninger om skader, herunder specielt oplysninger fra indsatslederne, staben det fornødne arbejdsgrundlag med hovedretningslinier for indsatsens gennemførelse.

- forestår efter indsatsens iværksættelse det videregående taktiske arbejde, f. eks. omgruppering af styrkerne og indsættelse af fjernhjælp.

Operationssektionen : Civilforsvarslederen i Hirtshals,

- er chef for operationssektionen og stedfortræder for taktisk chef,
- modtager teknisk bistand fra et antal sagkyndige,
- udarbejder taktiske ordrer og direktiver efter taktisk chefs bestemmelser herunder udformningen af principafgørelser vedrørende indsatsen,
- sikrer, at ordrer og direktiver bekendtgøres for rette vedkommende,
- træffer afgørelse i spørgsmål af taktisk art vedrørende teknisk tjeneste,
- rekvirerer det fornødne antal ambulancer i forbindelse med indsatsen,
- træffer afgørelse i spørgsmål om indkvartering,
- drager omsorg for at samtlige sektioner, herunder politisektionen, fortløbende holdes orienteret om planerne for den taktiske virksomhed,
- samarbejder med politisektionen vedrørende fælles opgaver i forbindelse med indsatsen, evakuering (indkvartering og forplejning) og vejlodsning af fjernhjælp,
- samler og koordinerer forslag fra stabens øvrige sektioner og udarbejder forslag til rapporter; taktisk chef kan dog træffe bestemmelser om, at dispositioner af rent faglig karakter kan træffes af sektionerne på egen hånd.

Signalsektionen :

Består af en chef og et antal medarbejdere,

- varetager den manuelle betjening af sirenevarslingsanlægget,
- leder signaltjenesten og påser herunder, at signalmateriellet betjenes effektivt,
- forestår markeringen af skader og styrker,
- foretager rutinemæssig kontrol af signalnettet og kommandocentralens tekniske udstyr,
- bistår øvrige stabsmedarbejdere i spørgsmål vedrørende signaltjenesten.

Faglig sektion :

Består af en chef og et antal specialister,

- tilvejebringer personel og køretøjer,
- varetager personeladministrationen,
- forestår efter taktisk chefs nærmere bestemmelse uddannelsen af mandskabet,
- drager omsorg for vedligeholdelse af materiel og køretøjer,
- tilvejebringer erstatningsmateriel,
- drager omsorg for tilvejebringelse af forplejning,
- varetager transporter.